SERVICE DE PASTORALE LITURGIQUE

SEMAINE DE **PRIÈRE** AVEC **MARIE**

SUGGESTIONS POUR CÉLÉBRER

Du **15** au **22**
août 2020

DIOCÈSE DE NAMUR

« Dans l'Église, il y a Marie qui en est la mère. Je me tourne souvent vers elle. Parce que, comme elle l'a manifesté à Beauraing, elle a un cœur d'or, un cœur de mère. Comme une maman, Marie ne rit pas des maladresses de ses enfants. Comme une maman, Marie sent nos joies et nos peines. Avec elle, je n'ai pas besoin de paraître ou de faire de grandes phrases. Près d'elle, je peux rire ou pleurer. Quelle chance pour nous ! »

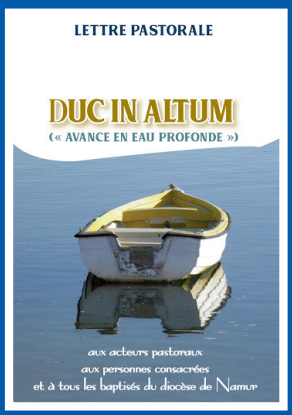

Mgr Pierre Warin

Lettre pastorale *Duc in altum («Avance en eau profonde») aux acteurs pastoraux, aux personnes consacrées et à tous les baptisés du diocèse de Namur*, p. 8 (2020).

SOMMAIRE

Pour approfondir

- De l'Assomption de la Vierge Marie à son Couronnement dans le Ciel : En quoi est-ce notre chemin ? 3
- *Messes en l'honneur de la Vierge Marie* 5

Pour célébrer

- Calendrier liturgique 15-22 août 4
- Célébrer la Vierge Marie pendant le temps ordinaire 6
- Prier le rosaire dans nos paroisses 14
- Prière à Notre-Dame de Beauraing 17
- Célébration mariale avec les jeunes 19
- Un office marial à vivre dans nos paroisses 20
- Accompagner le deuil vécu pendant le confinement 22

Pour chanter

- Suggestions de chants 10
- Un chant pour Notre-Dame de Beauraing 11
- *Chez nous, soyez Reine* 12

Service de pastorale liturgique
Place du palais de justice, 3
5000 Namur

Service de pastorale liturgique
Diocèse de Namur

liturgie@diocesedenamur.be
www.facebook.com/SPLNamur
www.youtube.com/SPLNamur

Nihil obstat : Abbé André Haquin, 22 juillet 2020, en la fête de Sainte Marie-Madeleine.
Imprimatur : Chanoine Jean-Marie Huet, 24 juillet 2020, en la fête de Saint Charbel.

« Dans notre diocèse très attaché à Notre-Dame, de nombreuses processions ou pèlerinages locaux n'ont pu se vivre, beaucoup de personnes sont tristes de ne pouvoir se rendre en *triduum* cet été avec leur doyenné à Beauraing, ou d'aller à Lourdes en pèlerinage. (...) Quelques propositions concrètes d'animations ou célébrations adaptées aux publics différents vous seront proposées par des services diocésains et par l'équipe des Sanctuaires de Beauraing. »

Au nom du Conseil épiscopal,
Françoise Hamoir

De l'Assomption de la Vierge Marie à son Couronnement dans le Ciel : En quoi est-ce notre chemin ?

« Jésus, voyant la mère, et près d'elle le disciple qu'il aimait, dit à sa mère : Femme, voici ton fils. Puis il dit au disciple : Voici ta mère. Et à partir de cette heure-là, le disciple la prit chez lui » (Jn 19, 25-27).

C'est ce qu'a toujours fait l'Église, qui vit le temps de l'histoire dans l'heure du Christ ; l'heure de l'oblation totale de son corps à la Croix, l'heure à laquelle, aussi, Marie devient la mère de tous les membres de son Fils, c'est-à-dire de l'Église. La dévotion mariale vient de là ; de l'indissociabilité du Christ et de l'Église. Si le Fils de Dieu a voulu se recevoir d'elle pour notre salut, comment n'aurions-nous pas à faire de même ?

La semaine de prière qui nous est proposée nous élève aux sommets des mystères glorieux : l'Assomption et le Couronnement de Marie. Ce sont précisément les deux derniers mystères du Rosaire, que l'on médite après la Résurrection et l'Ascension de Notre Seigneur, et le don de l'Esprit Saint pour que l'Esprit de Jésus devienne notre Esprit. Viennent alors les deux derniers mystères qui nous tournent vers la Mère de Jésus devenue notre Mère, parce qu'il y a un seul corps et un seul Esprit (Eph 4, 4).

Le mystère de l'Assomption a appartenu à la foi commune de l'Église depuis des siècles avant d'être solennellement défini par le Magistère de l'Église en 1950 : « Nous affirmons, déclarons et définissons comme un dogme divinement révélé que : l'Immaculée Mère de Dieu ; Marie toujours vierge, après avoir achevé le cours de sa vie terrestre, a été élevée en corps et en âme à la gloire céleste (1) » (Pie XII, Dz 3903). C'est dire qu'elle est *déjà* ressuscitée avec le Christ. Le 22 août ensuite nous fêtons le Couronnement de Marie au Ciel ; c'est dire qu'elle partage – par grâce mais en tout – la Royauté de son Fils Jésus. Comme le Christ est Roi, Marie est Reine, et nous lui devons l'allégeance de notre cœur.

Or, la Vierge Marie est l'icône eschatologique de l'Église (*Lumen gentium* 63). Nous contemplons donc en elle la réalisation parfaite des promesses de Jésus-Christ. Cheminer spirituellement de l'un à l'autre de ces mystères, c'est emprunter le chemin de l'espérance chrétienne et de notre vocation divine avec Celle qui est le plus à même de nous y initier. Première Église, Marie, notre Mère, nous entraîne à sa suite au-delà de la mort et du désespoir pour entrer, libres et joyeux, dans la lumière glorieuse du Christ. Cette lumière brille dans l'obscurité de ce monde sous le signe de l'espérance qui nous permet de prier avec persévérance et constance. « Priez, priez beaucoup, priez toujours », dit la Reine du Ciel à Beauraing. Avec ces mots tout simples, Elle donne à ses enfants la nourriture la plus substantielle qui soit, car il n'y a rien de plus efficace et de plus adapté à notre faiblesse que la prière.

Marie-Gabrielle Lemaire
Théologienne

(1) Pie XII, le 1er nov. 1950, Constitution apostolique « Munificentissimus Deus », D.S. 3903.

Calendrier liturgique

□ **15** Samedi **Assomption de la Vierge Marie.**
Solennité. *Cf. Lectionnaire du dimanche*

Messe de la veille au soir (14 août, au soir)
1 Ch 15, 3-4.15-16 ; 16, 1-2
Ps 131 (132)
1 co 15, 54b-57
Lc 11, 27-28

Messe du jour
Ap 11, 19a ; 12, 1-6a.10ab
Ps 44 (45)
1 co 15, 20-27a
Lc 1, 39-56

Office propre. O.M.J. Psaumes graduels
O.S. de l'Assomption
Messes propres (P.E. textes propres)

■ **16** Dimanche **20e dimanche du temps ordinaire**
L.H. IV
Is 56, 1.6-7
Ps 66 (67)
Rm 11, 13-15.29-32
Mt 15, 21-28
(Saint Étienne de Hongrie, roi)

■ **17** Lundi **Férie**
Ez 24, 15-24
Cantique Dt 32
Mt 19, 16-22

■ **18** Mardi **Férie**
Ez 28, 1-10
Cantique Dt 32
Mt 19, 23-30

■ **19** Mercredi **Férie**
Ez 34, 1-11
Ps 22 (23)
Mt 20, 1-16

ou □ saint Jean Eudes, prêtre. Mém. fac.

□ **20** Jeudi **Saint Bernard, abbé et docteur de l'Église.** **Mémoire obligatoire**
Ez 36, 23-28
Ps 50 (51)
Mt 22, 1-14

Office en partie propre.
Ant. cant. évang. propres O.M. et O.S.
Messe propre

□ **21** Vendredi **Saint Pie X, pape.**
Mémoire obligatoire
Ez 37, 1-14
Ps 106 (107)
Mt 22, 34-40
Messe propre

□ **22** Samedi **La Vierge Marie, Reine.**
Mémoire obligatoire

Transfigurée jusqu'en son corps, Marie nous apparaît dans la gloire de son assomption comme la réussite suprême de la Rédemption. Mais la toute belle est aussi la toute puissante, puisqu'elle est la Mère de Celui dont « le règne n'aura pas de fin ». C'est pourquoi, depuis des siècles, le peuple chrétien salue en elle sa Reine, souveraine médiatrice de grâce (*Missel romain*).

Ez 43, 1-7a
Ps 84 (85)
Mt 23, 1-12

Office en partie propre.
Ant. cant. évang. propres O.M. et O.S.
Messe propre

Bénédiction solennelle

À la messe de la solennité de l'Assomption, la bénédiction est solennisée comme suit :

Le Seigneur soit avec vous.
R/ **Et avec votre esprit.**

Dieu a voulu sauver l'homme par son Fils :
il a choisi la Vierge Marie pour le mettre au monde ;
qu'il vous envoie d'en haut toute grâce.
R/ **Amen.**

Qu'il vous donne d'aimer cette Vierge sainte,
qu'elle soit tout près de vous, enfants de Dieu,
celle qui nous a donné l'auteur de la vie.
R/ **Amen.**

Elle est près de son Fils, fêtez-la tous ensemble,
demeurez dans la joie de son cantique d'action de grâce :
le Seigneur bénit les fils de sa servante.
R/ **Amen.**

Et que Dieu tout-puissant...

Messes en l'honneur de la Vierge Marie

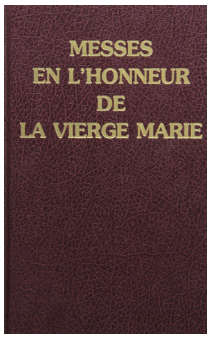

« Le 15 août 1986, la Congrégation pour le culte divin promulguait la *Collectio missarum de beata Maria Virgine* assortie d'un lectionnaire propre, dont la traduction fut approuvée par les Conférences épiscopales francophones sous le titre de *Messes en l'honneur de la Vierge Marie*.

Les Préliminaires de ce Missel soulignent que c'est l'action même de Dieu pour le salut des hommes qui est célébrée, mais y ajoutent la fonction d'exemple attribuée à la Vierge : "Se conformer à la Mère, pour mieux se conformer au Fils. (1)"

La structure du Missel

Le recueil contient principalement quarante-six messes pour le temps de l'Avent, de Noël, du Carême, de Pâques et le Temps ordinaire. Le respect de l'année liturgique est voulu. Parce que Marie est étroitement liée au mystère de la Rédemption, elle reste liée au déroulement de l'année liturgique. Les messes du Temps ordinaire ont été classées en trois sections :
1. Marie reçoit un titre pris de la Sainte Écriture ;
2. Des titres qui expriment son intervention dans la vie spirituelle des fidèles ;
3. Des titres qui évoquent son intercession en faveur des fidèles.
Cela permet de choisir la célébration selon un thème.

Le Missel s'adresse aux sanctuaires mariaux, mais pas exclusivement. Faire mémoire de la Vierge Marie le samedi est recommandé pour toute communauté (cf. la restauration de la liturgie après le concile Vatican II). Le Missel invite à « varier avec sagesse le formulaire (...) pour offrir aux fidèles (...) une vision complète de l'histoire du salut et de la place multiple de la Vierge Marie dans le mystère du Christ et de l'Église (2). »

Des richesses à explorer

Au travers de titres d'origine scripturaires, par exemple la Vierge Marie, fille de Sion (n° 1), la Vierge Marie au pied de la croix (n°11 et 12), de titres à valeur doctrinale comme sainte Marie, Mère de Dieu (N° 4), sainte Marie, mère de l'unité (N° 38), de titres populaires, sainte Marie, consolatrice des affligés (n° 41), sainte Marie reine de la paix (n° 45), nous devinons l'intérêt du Missel, avec son choix d'oraisons et de lectures.

La richesse du Missel marial réside aussi dans les introductions à caractère historique, liturgique et pastoral, proposées à chaque messe. La mise en valeur du contenu doctrinal qui ressort du choix de lectures et d'oraisons permet d'ouvrir de nombreuses pistes pastorales pour la célébration.

Le recueil des *Messes en l'honneur de la Vierge Marie* est une mine d'enseignements. Diffusé en français depuis 1988, beaucoup savent déjà profiter de ses richesses. Nous ne pouvons que donner un encouragement fraternel à découvrir ce recueil pour vivre de manière renouvelée la célébration de l'eucharistie. »

(1) *Messes en l'honneur de la Vierge Marie*, Préliminaires du Missel n° 5 cite le 2e concile du Vatican, *Lumen Gentium* n° 14, 15 et 17 « l'exemple des vertus » est une citation de *LG* n° 65.

(2) *Ibid.* n° 32 et, pour les samedis cf. n° 34 – 36.

Source : **Article de Bertrand Ponsard**, prêtre lazariste, recteur de la basilique de la Médaille Miraculeuse. Extrait de la revue *Célébrer* n°391 (mai-juin 2012) consacrée à la Vierge Marie. © Service national de pastorale liturgique (SNPLS), France.

Ce missel peut être commandé dans les librairies diocésaines CDD de Namur et d'Arlon, au prix de €53,00.

Célébrer la Vierge Marie pendant le temps ordinaire

Les *Normes universelles de l'année liturgique et du calendrier* indiquent : « Tout en célébrant le mystère du Christ pendant le cycle de l'année, l'Église vénère aussi, avec un amour particulier, la bienheureuse Mère de Dieu, Marie (...) » (*NUAL 8). Sacrosanctum Concilium*, la Constitution sur la liturgie, précise d'ailleurs qu' « en Marie, l'Église admire et exalte le fruit le plus éminent de la Rédemption, et comme dans une image très pure, elle contemple avec joie ce qu'elle-même désire et espère être tout entière » (*SC* 103).

Selon une tradition déjà ancienne, dans l'Église catholique, les samedis peuvent être consacrés à la Vierge Marie. L'on attribue, par exemple, à Alcuin (moine de l'époque carolingienne) des intentions mariales pour le samedi. Si de nombreuses raisons à ce fait ont été évoquées par les théologiens au fil des siècles (1), saint Thomas d'Aquin invoque l'explication suivante : « Et comme la résurrection du Christ se fit un dimanche, c'est ce jour-là que nous solennisons, comme les Juifs le sabbat, à cause de la première création. (...) toutefois nous conservons le sabbat en l'honneur de la glorieuse Vierge, car en ce jour de la mort du Christ sa foi demeura entière » (2).

Aujourd'hui, les *NUAL* indiquent encore : « Les samedis *per annum* où il n'y a pas de mémoire obligatoire on peut faire mémoire facultative de la bienheureuse Vierge Marie » (*NUAL* 15). La *Présentation générale de la liturgie des heures* mentionne également ceci : « Les samedis du temps ordinaire où sont permises les mémoires facultatives, on peut célébrer, sous le même rite, la mémoire facultative de sainte Marie, avec sa lecture propre » (*PGLH* 240). La *Présentation générale du Missel romain*, dans sa dernière édition, insiste de la même façon : « La mémoire facultative de sainte Marie les samedis du temps ordinaire ("per anuum") est particulièrement recommandée car dans la liturgie de l'Église, en premier lieu et avant tous les saints, la vénération s'adresse à la Mère du Rédempteur » (*PGMR* 378). Rappelons qu'il s'agit bien des samedis de la férie où il n'y a pas de mémoire obligatoire puisque « les messes pour intentions et circonstances diverses et les messes votives sont prohibées les jours de mémoire obligatoire (...) » (*PGMR* 376).

La *Présentation générale du Missel romain* insiste encore davantage sur la célébration de la Vierge Marie. Dans le paragraphe consacré aux mémoires facultatives, il est indiqué : « Là où les fidèles sont attachés aux mémoires facultatives de la bienheureuse Vierge Marie ou des saints, il [le prêtre] satisfera leur légitime piété » (*PGMR* 355). Le numéro 375 précise également : « Les messes votives des mystères du Seigneur, ou en l'honneur de la bienheureuse Vierge Marie, des Anges, de tel saint, ou de tous les Saints, peuvent être dites pour la piété des fidèles les jours de férie du Temps ordinaire ("per annum"), même s'il y a ce jour-là une mémoire facultative. Mais on ne peut célébrer comme messes votives les messes qui se rapportent aux mystères de la vie du Seigneur ou de la bienheureuse Vierge Marie, excepté la messe de son Immaculée conception, parce que leur célébration est liée au cours de l'année liturgique. »

Nous le comprenons donc bien : s'il est de tradition de consacrer le samedi, lorsque cela est permis, à la célébration de la Vierge Marie, on peut aussi la célébrer plus largement les jours de férie du temps ordinaire, lorsqu'il n'y a pas de mémoire obligatoire. Ainsi, pendant cette semaine de prière avec Marie, nous pourrions profiter des jours qui le permettent (*cf.* Calendrier liturgique) pour célébrer une des messes votives proposées par le missel marial. On trouvera, dans les pages qui suivent, trois formulaires que nous souhaitons mettre en avant pour cette semaine (un par « section » du temps ordinaire) : 19) Sainte Marie, mère du Seigneur (1re section) ; 38) Sainte Marie, mère de l'unité (2e section) et 44) Sainte Marie, salut des malades (3e section).

Maxime Bollen

(1) Lire notamment Ignazio Calabuig, « Il culto di Maria in occidente » dans A.J. Chupungco (dir.), *Pontificio Istituto Liturgico. Scientia Liturgico V*, Milano, Piemme ed., 1998, p. 342.

(2) Thomas d'Aquin, *Les commandements* 92-93, Introd., trad. et notes par un moine de Fontgombault, coll. Docteur Commun, Paris, Nouvelles Éditions Latines, 1970, p. 118-120.

N° 19
Sainte Marie, mère du Seigneur

ANTIENNE D'OUVERTURE cf. Jdt 13, 23-25
Tu es bénie, Vierge Marie, par le Dieu très-haut,
plus que toutes les femmes de la terre ;
jamais la gloire qu'il t'a donnée
ne s'effacera de la mémoire des hommes.

PRIÈRE
Dieu notre Père,
puisque nous célébrons la mémoire
de la mère du Seigneur, la très sainte Vierge Marie,
accorde-nous, par son intercession,
d'avoir part à la plénitude de ta gloire.
Par Jésus Christ.

PREMIÈRE LECTURE (au choix)
1. *(L'arche qui porte la parole de Dieu, figure de Marie)*
Lecture du premier livre des Chroniques 15, 3-4.15-16 ; 16, 1-2

ou bien :

2. *(Le Dieu sauveur se révèle à Moïse)*
Lecture du livre de l'Exode 3, 1-8

PSAUME 131 (132), 11, 13-14, 17-18
R/ Le Seigneur lui donnera le trône
de David son père Lc 1, 32

ÉVANGILE

Acclamation

Alléluia. Alléluia.
Vierge Marie, Mère de Dieu,
tu as porté dans ton sein
celui que tout l'univers ne peut contenir,
pour qu'il devienne l'un de nous. **Alléluia.**

(« Le fruit de tes entrailles est béni »)
Évangile de Jésus Christ selon saint Luc 1, 39-47

PRIÈRE SUR LES OFFRANDES
En célébrant dans la joie la Mère de ton Fils,
nous t'offrons, Seigneur, ce sacrifice de louange :
Accorde-nous, par cet échange merveilleux,
d'entrer toujours davantage
dans ton éternelle rédemption.
Par Jésus, le Christ, notre Seigneur.

PRÉFACE
(La mère du Seigneur, dispensatrice de la grâce)

Vraiment, il est juste et bon de te rendre gloire,
de t'offrir notre action de grâce, toujours et en tout lieu,
à toi, Père très saint, Dieu éternel et tout-puissant.

Tu as accompli des merveilles dans la mère de ton Fils
et par elle tu ne cesses de produire en nous le salut :
Car, dans la sagesse de ta providence,
tu lui as donné un rôle maternel dans l'Église,
où elle dispense fidèlement tes grâces ;
Par ses parole, tu nous avertis,
par son exemple, tu nous entraînes à la suite du Christ,
à sa prière, tu nous accordes ton pardon.

Voilà pourquoi le ciel et la terre d'adorent ;
ils te chantent leur hymne toujours nouvelle ;
et nous-mêmes, unissant nos voix à celles des anges,
nous t'acclamons :
Saint !...

ANTIENNE DE LA COMMUNION cf. Luc 1, 48
Tous les âges te diront bienheureuse, Vierge Marie,
car Dieu a regardé l'humilité de ta servante.

PRIÈRE APRÈS LA COMMUNION
Nourris par le sacrement du ciel,
nous te supplions, Seigneur :
Donne à ceux qui vénèrent en ce jour la Vierge Marie,
de participer au banquet du Royaume éternel.
Par Jésus, le Christ, notre Seigneur.

N° 38
Sainte Marie, mère de l'unité
(Notre-Dame de l'unité)

ANTIENNE D'OUVERTURE cf. Tb13, 15
Réjouis-toi, Vierge Marie, sois dans l'allégresse,
parce que tous les enfants de Dieu de rassembleront
et béniront le Seigneur éternel.

ou bien :

D'un seul cœur, cf. Ac 1, 14
les Apôtres participaient fidèlement à la prière,
avec Marie, la mère de Jésus.

PRIÈRE
Seigneur, Père très saint,
source de l'unité, principe de l'union des cœurs,
nous t'en prions :
par l'intercession de la Vierge Marie, mère des hommes,
que toutes les familles des peuples se rassemblent
pour former l'unique peuple de l'Alliance nouvelle.
Par Jésus Christ.

PREMIÈRE LECTURE (au choix)
1. *(« En ce temps-là, je vous rassemblerai »)*
Lecture du livre de Sophonie 3, 14-20

ou bien :

2. *(« Un seul médiateur entre Dieu et les hommes, le Christ Jésus »)*
Lecture de la première lettre de saint Paul Apôtre à Thimothée 2, 5-8

CANTIQUE DE JÉRÉMIE 31, 10, 11-12b, 13
R/ Rassemble, Seigneur, ton peuple dispersé 31, 10

ÉVANGILE (au choix)

ACCLAMATION

Alléluia. Alléluia.
Des quatre points de l'horizon,
rassemble, Seigneur, ton Église
dans ton Royaume.
À toi gloire et puissance
par Jésus Christ, dans les siècles.
Alléluia.

1. *(Le Christ est mort pour rassembler les enfants de Dieu dispersés)*
Évangile de Jésus Christ selon saint Jean 11, 45-52

ou bien :

2. *(« Que leur unité soit parfaite »)*
Évangile de Jésus Christ selon saint Jean 17, 20-26

PRIÈRE SUR LES OFFRANDES
Dieu, dont Fils unique a uni sa nature divine
à notre nature humaine
dans le sein de la Vierge Marie,
nous te supplions, en ce jour où nous la vénérons :
Que le sacrement de ton amour
soit pour nous le signe de l'unité
et le lien de la charité.
Par Jésus, le Christ, notre Seigneur.

PRÉFACE
(Le rôle de la Vierge Marie pour l'unité de l'Église)

Vraiment, il est juste et bon de te rendre gloire,
de t'offrir notre action de grâce, toujours et en tout lieu,
à toi Père très saint, Dieu éternel et tout-puissant,
par le Christ, notre Seigneur.

Lui qui aime l'unité et peut seul la maintenir,
il s'est choisi pour mère une vierge au cœur pur,
et a voulu pour épouse une Église unique et unie.

Élevé de terre sur la croix, en présence de sa mère,
il a rassemblée dans l'unité tes enfants dispersés,
reliés à lui par les liens de la charité.

Retourné près de toi et assis à ta droite,
il a envoyé sur la Vierge Marie et les Apôtres en prière
l'Esprit de concorde et d'unité, de pardon et de paix.

Voilà pourquoi, Seigneur, avec tous les anges et les saints,
pleins de joie, nous proclamons ta gloire, en chantant :
Saint !...

ANTIENNE DE LA COMMUNION cf. 1 Co 10, 17
Il y a un seul pain, et nous formons un seul corps,
car nous avons tous part au même pain et à la
même coupe.

PRIÈRE APRÈS LA COMMUNION
Par cette eucharistie que nous avons reçue, Seigneur,
alors que nous vénérons en Marie la mère de l'unité,
répands en nous ton Esprit de douceur et de paix ;
ainsi nous pourrons d'un même cœur,
travailler à la venue de ton règne.
Par Jésus, le Christ, notre Seigneur.

N° 44
Sainte Marie, salut des malades
(Notre-Dame du salut)

ANTIENNE D'OUVERTURE Ps 34, 3 ; Jon 2, 3
Le Seigneur est le salut de son peuple :
ceux qui crient vers lui dans leurs épreuves,
il les exaucera.

PRIÈRE
Accorde à tes serviteurs, Dieu très bon,
de posséder la santé de l'âme et du corps,
Et par la glorieuse intercession de la Sainte Vierge Marie,
d'être libérés des tristesses de ce monde,
et de goûter les joies de l'éternité.
Par Jésus Christ.

PREMIÈRE LECTURE
(« C'étaient nos souffrances qu'il portait »)
Lecture du livre d'Isaïe 53, 1-5. 7-10

PSAUME 102 (103), 1-2, 3-4, 6-7, 8.10
R/ Mon âme, bénis le Seigneur :
il te guérit de toute maladie 102, 1a. 3b

ÉVANGILE

ACCLAMATION Lc 1, 45

Alléluia. Alléluia.
Heureuse, la Vierge Marie :
elle a cru que s'accomplirait pour elle
la parole du Seigneur !
Alléluia.

(« La mère de mon Seigneur vient jusqu'à moi »)
Évangile de Jésus Christ selon saint Luc 1, 39-56

PRIÈRE SUR LES OFFRANDES
Sois attentif, Seigneur, à l'offrande et aux prières
que tes fidèles te présentent aujourd'hui
en faisant mémoire de la bienheureuse Vierge Marie :
Que notre sacrifice te soit agréable
et nous apporte secours et protection.
Par Jésus, le Christ, notre Seigneur.

PRÉFACE
(La Vierge Marie, signe de salut pour les malades)

Vraiment, il est juste et bon de te rendre gloire,
de t'offrir notre action de grâce, à toi Père très saint.

Car tu as fait participer d'une manière unique
la bienheureuse Vierge Marie au mystère de la souffrance,
pour qu'elle brille comme un signe de salut et d'espérance
aux yeux des malades qui invoquent sa protection ;
ils contemplent en elle le modèle du cœur
qui consent en tout à ta volonté,
et qui se conforme pleinement au Christ,
lui qui, dans son amour pour nous,
a porté nos souffrances et s'est chargé de nos douleurs.

C'est par lui que les anges, assemblés devant toi,
adorent ta gloire ;
À leur hymne de louange laisse-nous joindre nos voix,
pour chanter et proclamer :
Saint !...

ANTIENNE DE LA COMMUNION Ps 117, 14
Ma force et mon chant, c'est le Seigneur ;
il est pour moi le salut.

PRIÈRE APRÈS LA COMMUNION
Tu nous as donné, Seigneur, la joie de recevoir
le sacrement du corps et du sang de ton Fils unique,
en la fête de la Vierge Marie, sa mère ;
Par cette eucharistie, accorde-nous à la fois
les biens de la vie d'ici-bas et le bonheur éternel.
Par Jésus, le Christ, notre Seigneur.

Suggestions de chants

Pour chanter la Vierge Marie

Aujourd'hui dans le ciel
(Lepage/Lepage) *Feu Nouveau* 62/5

Chant de tendresse, Marie notre Mère
(Chleide) V12-83

♪ *Chez nous soyez reine*
(Traditionnel)

♪ *Comme une aurore qui surgit*
(Rimaud/Berthier) V289-1

♪ *Couronnée d'étoiles* (couplets 3 et 4)
(Dumont/Dannaud/Emmanuel) V44-58

♪ *Église du Seigneur* (couplets 3, 7, 8 et 9)
(Lécot/Zech) K128

Élevée dans la gloire de Dieu
(Lécot) V27-09

Femme vêtue par Dieu
(Aubry/CFC) *Feu Nouveau 63/5*

Magnificat, je jubile et je chante
(Lefebvre/Studio) V39-82

♪ *Mon âme chante le Seigneur*
(Lécot) V193

Pèlerins de la lumière
(Lécot/Bernard) DEV 262

♪ *Signe grandiose apparu dans le ciel*
(Wackenheim) V35-83

♪ *Ta joie dans la gloire du ciel*
(Bernard/Wackenheim) AV 67-44

♪ *Toi qui ravis le cœur de Dieu*
(Berthier/CFC) VP 136-2

♪ *Toi, Notre Dame*
(Rozier/Wackenheim) V153

♪ *Vierge sainte, Dieu t'a choisie*
(Decha/Lécot) V27-07

Vierge de lumière, tu es le sourire
(Lécot) V 223

Pour la communion

♪ *Le Verbe s'est fait chair*
(Décha) D155

Le Verbe s'est fait chair
(Robert) FD 31-15

♪ *Marie, tendresse des pauvres*
(Klinguer) V231

♪ *Voici le pain qui donne la vie*
(AELF/Revel/Decerf)

♪ Antienne mariale : *Salve Regina*

Salve, Regína, Máter misericórdiæ
Víta, dulcédo, et spes nóstra, sálve.
Ad te clamámus, éxules, fílii Hévæ.
Ad te suspirámus, geméntes et flentes
in hac lacrimárum válle.
Eia ergo, Advocáta nóstra,
íllos túos misericórdes óculos
ad nos convérte.
Et Jésum, benedíctum frúctum véntris túi,
nóbis post hoc exsílium osténde.
O clémens, O pía, O dúlcis Vírgo María.

♪ *Sub Tuum Praesidium*

Sub tuum praesidium,
Confugimus,
Sancta Dei Genitrix.

Nostras deprecationes ne despicias
In necessitatibus,
Sed a periculis cunctis libera nos,
Semper Virgo,
Gloriosa et benedicta.

La plupart des suggestions de chants proviennent du livret détachable de la revue bimestrielle *Feu Nouveau* (www.feunouveau.eu).

Les chants marqués d'une note de musique peuvent être écoutés en ligne. Consultez la playlist sur la chaîne YouTube du Service de pastorale liturgique.

www.youtube.com/SPLNamur

Un chant pour Notre-Dame de Beauraing

Jean-Luc Lepage : Le sanctuaire de Beauraing a choisi la parole « Seigneur, tu sais bien que je t'aime » (Jn 21,15) comme thème d'année…

Joël Rochette : Un thème d'année ne remplace pas le message de la Vierge Marie. Il veut en faire résonner toutes les harmoniques, année après année. Cette année, on a voulu associer plus étroitement le message de Beauraing à l'Évangile, en y trouvant une parole inspirante. La Vierge Marie, à Beauraing, vient redire la beauté de la Bonne Nouvelle. En prenant la phrase de Pierre à la fin de l'évangile de Jean, il nous a semblé que l'on rejoignait de très près le cœur du message de Beauraing, avec l'importance de l'amour à donner à Jésus, comme à Marie sa mère, un amour qui va jusqu'au bout, jusqu'à se donner, comme l'apôtre Pierre, jusqu'à se sacrifier.

On a imaginé une affiche, un dépliant, une prière, un dossier thématique, un livret de messe et puis… un chant. C'est un chant d'action de grâce, à prendre après la communion. Le refrain est une reprise du thème : *Seigneur, tu sais tout, tu sais bien que je t'aime*. Les couplets associent message de Beauraing et paroles évangéliques. Commençant par ces mots : « Que te dire, ô Seigneur, car… », chaque couplet évoque les difficultés du croyant à aimer, en raison de tant de résistances en lui. Il se poursuit en découvrant qu'« à Beauraing, par Marie », le Seigneur touche le croyant et l'appelle à aimer, à se convertir, à prier, à se sacrifier. La conclusion de chaque couplet est alors identique : « Je ne sais que te dire, mais mon cœur te confie… »

Source : Extrait de l'interview de l'abbé Joël Rochette, recteur du sanctuaire marial de Beauraing, réalisée par Jean-Luc Lepage. © Livret détachable de la Revue *Feu Nouveau* 63/5, juin-juillet 2020.

Seigneur, tu sais bien que je t'aime

Chant thème 2020 des Sanctuaires de Beauraing

Paroles : Chanoine J. Rochette - Jn 21,15 - Paroles de la Vierge
Musique : Jean-Luc Lepage

REFRAIN

Seigneur, tu sais tout, tu sais bien que je t'aime,
Seigneur, tu sais tout, tu sais bien que je t'aime.

COUPLETS

1. Que te dire, ô Seigneur ?
Car mes fautes passées m'ont éloigné de toi.
À Beauraing, par Marie,
tu viens me convertir :
renforce mon désir !

2. Que te dire, ô Seigneur ?
Car mes hésitations m'empêchent d'avancer.
À Beauraing, par Marie,
tu m'invites à prier :
prier sans me lasser !

3. Que te dire, ô Seigneur ?
Car mon cœur déchiré n'ose plus espérer.
À Beauraing, par Marie,
tu m'appelles à aimer,
comme Jésus passionné !

4. Que te dire, ô Seigneur ?
Car tous mes reniements m'ont tant fragilisé.
À Beauraing, par Marie,
je dois me sacrifier :
aimer, c'est tout donner !

INTERLUDE

Je ne sais que te dire… mais mon cœur te confie :

Les paroles du chant peuvent facilement être adaptées en remplaçant « À Beauraing » par « En ce jour ».

Un enregistrement du chant figure dans la playlist proposée par le Service de pastoral liturgique (cf. p. 4). La partition du chant peut être obtenue sur simple demande.

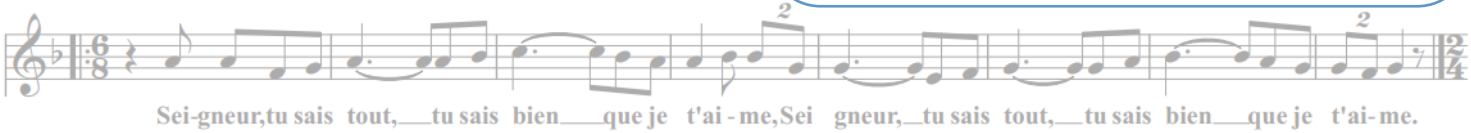

Chez nous, soyez Reine

S'il est un chant qui a marqué des générations entières de pèlerins des sanctuaires mariaux, c'est bien *Chez nous, soyez Reine*. Les paroles sont de l'abbé L. Benoit et de M. Combre ; la musique, du Chanoine Huet († 1948).

Voilà bien un chant très populaire chez nous. Son succès vient de sa simplicité harmonique : 3 accords tout au plus.
Sa mélodie est simple : hormis les 4 premières et périlleuses notes du refrain.
Enfin sa rythmique en 3 temps nous berce, comme le ferait une Mère pour ses enfants…

J.-L. Lepage

« [La mémoire liturgique de la bienheureuse Vierge Marie invoquée sous le titre de "Reine"] est une fête d'institution récente, même si l'origine et la dévotion en sont anciennes : elle fut établie en effet par le vénérable Pie XII, en 1954, au terme de l'Année mariale, et sa date fut fixée au 31 mai (cf. Lett. enc. *Ad caeli Reginam*, 11 octobris 1954 : AAS 46 [1954], 625-640). En cette circonstance, le Pape déclara que Marie est Reine plus que toute autre créature par l'élévation de son âme et par l'excellence des dons reçus. Elle ne cesse d'offrir tous les trésors de son amour et des attentions à l'humanité (*cf. Discours en honneur de Marie Reine*, 1er novembre 1954). À présent, après la réforme post-conciliaire du calendrier liturgique, elle a été placée huit jours après la solennité de l'Assomption pour souligner le lien étroit entre la royauté de Marie et sa glorification corps et âme à côté de son Fils. Dans la Constitution sur l'Église du concile Vatican II nous lisons : "Marie fut élevée corps et âme à la gloire du ciel, et exaltée par le Seigneur comme la Reine de l'univers, pour être ainsi plus entièrement conforme à son Fils" (*Lumen gentium*, n. 59).

Telle est l'origine de la fête d'aujourd'hui : Marie est Reine parce qu'elle est associée de façon unique à son Fils, tant sur le chemin terrestre, que dans la gloire du Ciel. »

Benoît XVI
Audience générale du 22 août 2012

Chez nous, soyez Reine
Version de Beauraing (1)

REFRAIN

Chez nous, soyez Reine,
nous sommes à vous.
Fondez votre domaine (2)
chez nous, chez nous,
Soyez la Madone
qu'on prie à genoux,
Qui sourit et pardonne
chez nous, chez nous !

COUPLETS

1. Un soir de grâce insigne
Vous vit venir chez nous…
Mère, nous serons dignes
De votre amour pour nous.

2. Nous mettrons *la prière*
En chacun de nos jours ;
Le sacrifice austère
Vous dira notre amour.

3. Daignez, Vierge puissante,
Convertir les pécheurs.
Soyez, ô Mère aimante,
La Reine de nos cœurs.

4. Tous nos cœurs vous acclament,
O Vierge de Beauraing.
Vous êtes notre Dame.
Régnez sur nous sans fin !

(1) La version dite « de Beauraing » que nous vous livrons est celle qui figure dans le *Manuel des pèlerins de Namur avec Supplément pour Beauraing*, jadis utilisé par les pèlerins de notre diocèse pour les pèlerinages à Lourdes et à Beauraing.

(2) La version originale reprend « Chez nous, soyez reine ».

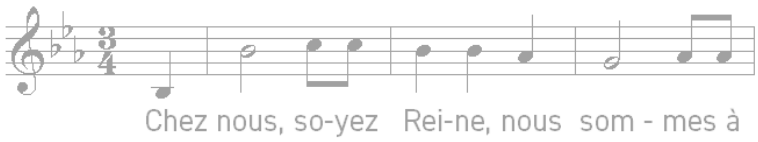

Abbaye Notre-Dame d'Orval, façade de l'église abbatiale. Statue haute de 17 mètres sculptée par Lode Vleeshouwers. Installée à l'initiative de Dom Albert-Marie van der Cruyssen, 54e abbé d'Orval. © Orval

Prier le rosaire dans nos paroisses

Cette semaine de prière avec Marie peut être l'occasion d'organiser la prière du rosaire dans nos paroisses ou dans nos chapelles.

Ci-dessous, nous vous proposons un déroulement qui permet de méditer les cinq mystères glorieux, habituellement médités les mercredis et dimanches du temps ordinaire. Ce rosaire peut être organisé à plusieurs reprises et modulé en fonction des groupes qui sont conviés.

« Le Rosaire de la Vierge Marie, qui s'est développé progressivement au cours du deuxième millénaire sous l'inspiration de l'Esprit de Dieu, est une prière aimée de nombreux saints et encouragée par le Magistère. Dans sa simplicité et dans sa profondeur, il reste, même dans le troisième millénaire commençant, une prière d'une grande signification, destinée à porter des fruits de sainteté. Elle se situe bien dans la ligne spirituelle d'un christianisme qui, après deux mille ans, n'a rien perdu de la fraîcheur des origines et qui se sent poussé par l'Esprit de Dieu à "avancer au large" (*Duc in altum* !) pour redire, et même pour "crier" au monde, que le Christ est Seigneur et Sauveur, qu'il est "le chemin, la vérité et la vie" (Jn 14, 6), qu'il est "la fin de l'histoire humaine, le point vers lequel convergent les désirs de l'histoire et de la civilisation".
En effet, tout en ayant une caractéristique mariale, le Rosaire est une prière dont le centre est christologique. Dans la sobriété de ses éléments, il concentre en lui *la profondeur de tout le message évangélique*, dont il est presque un résumé. En lui résonne à nouveau la prière de Marie, son *Magnificat* permanent pour l'œuvre de l'Incarnation rédemptrice qui a commencé dans son sein virginal. Avec lui, le peuple chrétien *se met à l'école de Marie*, pour se laisser introduire dans la contemplation de la beauté du visage du Christ et dans l'expérience de la profondeur de son amour. Par le Rosaire, le croyant puise d'abondantes grâces, les recevant presque des mains mêmes de la Mère du Rédempteur. »

Jean Paul ii, Lettre apostolique
Rosarium Virginis Mariae 1 (16 oct. 2002)

INTRODUCTION

Au nom du Père et du Fils et du Saint-Esprit.
Dieu viens à mon aide.
Seigneur, à notre secours.
Gloire au Père et au Fils et au Saint-Esprit,
au Dieu qui est, qui était et qui vient,
pour les siècles des siècles. Amen.

PREMIER MYSTÈRE GLORIEUX : LA RÉSURRECTION DE JÉSUS

♦ Énoncé du mystère glorieux

♦ Lecture (Lc 24, 1-6)

Le premier jour de la semaine, à la pointe de l'aurore, les femmes se rendirent au tombeau, portant des aromates qu'elles avaient préparés. Elles trouvèrent la pierre roulée sur le côté du tombeau. Elles entrèrent, mais ne trouvèrent pas le corps du Seigneur Jésus. Alors qu'elles étaient désemparées, voici que deux hommes se tinrent devant elles en habit éblouissant. Saisies de crainte, elles gardaient leur visage incliné vers le sol. Ils leur dirent : « Pourquoi cherchez-vous le Vivant parmi les morts ? Il n'est pas ici, il est ressuscité. »

♦ Méditation (au choix)

« La tombe est le lieu d'où celui qui rentre ne sort pas. Mais Jésus est sorti pour nous, il est ressuscité pour nous, pour apporter la vie là où il y avait la mort, pour commencer une histoire nouvelle là où on avait mis une pierre dessus. (...) Nous pouvons et nous devons espérer, parce que Dieu est fidèle. Il ne nous a pas laissés seuls, il nous a visités : il est venu dans chacune de nos situations, dans la souffrance, dans l'angoisse, dans la mort. Sa lumière a illuminé l'obscurité du sépulcre : aujourd'hui il veut rejoindre les coins les plus obscurs de la vie. »

Pape François, Vigile pascale (11 avril 2020)

♦ Notre Père

♦ Je vous salue Marie (10x)

♦ Gloire au Père

♦ (Intention libre) (au choix)

DEUXIÈME MYSTÈRE GLORIEUX : L'ASCENSION DU SEIGNEUR AU CIEL

♦ Énoncé du mystère glorieux

♦ Lecture (Mc 16, 19)

Le Seigneur Jésus, après leur avoir parlé, fut enlevé au ciel et s'assit à la droite de Dieu.

♦ **Méditation** (au choix)
« (...) l'Ascension n'indique pas l'absence de Jésus, mais nous dit qu'il est vivant au milieu de nous de manière nouvelle ; il n'est plus dans un lieu précis du monde comme il l'était avant l'Ascension ; à présent, il est dans la Seigneurie de Dieu, présent en tout lieu et en tout temps, proche de chacun de nous. Dans notre vie, nous ne sommes jamais seuls : nous avons cet avocat qui nous attend, qui nous défend. Nous ne sommes jamais seuls : le Seigneur crucifié et ressuscité nous guide (...). »
Pape François, Audience générale (17 avril 2013)

♦ **Notre Père**

♦ **Je vous salue Marie (10x)**

♦ **Gloire au Père**

♦ **(Intention libre)**

TROISIÈME MYSTÈRE GLORIEUX : LA DESCENTE DU SAINT-ESPRIT AU CÉNACLE

♦ **Énoncé du mystère glorieux**

♦ **Lecture** (Ac 2, 1-4)
Quand arriva le jour de la Pentecôte, au terme des cinquante jours, ils se trouvaient réunis tous ensemble. Soudain un bruit survint du ciel comme un violent coup de vent : la maison où ils étaient assis en fut remplie tout entière. Alors leur apparurent des langues qu'on aurait dites de feu, qui se partageaient, et il s'en posa une sur chacun d'eux. Tous furent remplis d'Esprit Saint : ils se mirent à parler en d'autres langues, et chacun s'exprimait selon le don de l'Esprit.

♦ **Méditation** (au choix)
« (...) notre principe d'unité est le Saint Esprit. Il nous rappelle que nous sommes avant tout, enfants aimés de Dieu ; tous égaux, en cela, et tous divers. L'Esprit vient à nous, avec toutes nos diversités et nos misères, pour nous dire que nous avons un seul Seigneur, Jésus, et un seul Père, et que pour cela nous sommes frères et sœurs ! »
Pape François, Pentecôte (31 mai 2020)

♦ **Notre Père**

♦ **Je vous salue Marie (10x)**

♦ **Gloire au Père**

♦ **(Intention libre)** (au choix)

QUATRIÈME MYSTÈRE GLORIEUX : L'ASSOMPTION DE MARIE AU CIEL

♦ **Énoncé du mystère glorieux**
♦ **Lecture** (Lc 1, 48-49)
Désormais tous les âges me diront bienheureuse. Le Puissant fit pour moi des merveilles.

♦ **Méditation** (au choix)
« L'Assomption de Marie est un grand mystère qui concerne chacun de nous, qui concerne notre avenir. Marie, en effet, nous précède sur le chemin que parcourent ceux qui, à travers le baptême, ont lié leur vie à Jésus, comme Marie lia sa vie à Lui. La fête d'aujourd'hui nous fait élever notre regard vers le Ciel, elle préannonce les "cieux nouveaux et la terre nouvelle", avec la victoire du Christ ressuscité sur la mort et l'échec définitif du mal. Par conséquent, l'exultation de l'humble jeune fille de Galilée, exprimée dans le cantique du *Magnificat*, devient le chant de l'humanité entière, qui se réjouit de voir le Seigneur se pencher sur tous les hommes et toutes les femmes, humbles créatures, et les élever avec lui au ciel. »
Pape François, Assomption (15 août 2016)

♦ **Notre Père**

♦ **Je vous salue Marie (10x)**

♦ **Gloire au Père**

♦ **(Intention libre)** (au choix)

CINQUIÈME MYSTÈRE GLORIEUX : MARIE EST COURONNÉE REINE DU CIEL ET DE LA TERRE

♦ **Énoncé du mystère glorieux**

♦ **Lecture** (Ap 12, 1)
Un grand signe apparut dans le ciel : une Femme, ayant le soleil pour manteau, la lune sous les pieds, et sur la tête une couronne de douze étoiles.

♦ **Méditation** (au choix)
« (...) tout comme dans le ciel où elle est déjà glorifiée corps et âme, la Mère de Jésus représente et inaugure l'Église en son achèvement dans le siècle futur, de même sur cette terre, en attendant la venue du jour du Seigneur (cf. 2 *P* 3, 10), elle brille déjà devant le Peuple de Dieu en pèlerinage comme un signe d'espérance assurée et de consolation. »
Lumen Gentium 68

♦ **Notre Père**

♦ **Je vous salue Marie (10x)**

♦ **Gloire au Père**

♦ **(Intention libre)** (au choix)

LITANIES DE LORETTE OU PRIÈRE MARIALE

Seigneur, prends pitié.
Ô Christ, prends pitié.
Seigneur, prends pitié..
Christ, écoute-nous.
Christ, écoute-nous.

Père du Ciel, toi qui es Dieu,
aie pitié de nous.

Fils, Rédempteur du monde, toi qui es Dieu,
Esprit Saint, toi qui es Dieu,
Trinité sainte, toi qui es un seul Dieu,

Sainte Marie,
prie pour nous.
Sainte Mère de Dieu,
Sainte Vierge des vierges,
Mère du Christ,
Mère de l'Église,
Mère de Miséricorde*,
Mère de la grâce divine,
Mère d'espérance*,
Mère très pure,
Mère très chaste,
Mère toujours vierge,
Mère sans taches,
Mère très aimable,
Mère admirable,
Mère du bon conseil,
Mère du Créateur,
Mère du Sauveur,
Mère de miséricorde,
Mère très prudente,
Mère digne d'honneur,
Mère digne de louange,
Vierge puissante,
Vierge clémente,
Vierge fidèle,
Miroir de la sainteté divine,
Siège de la Sagesse,
Cause de notre joie,
Temple de l'Esprit Saint,
Tabernacle de la gloire éternelle,
Demeure toute consacrée à Dieu,
Rose mystique,
Tour de David,
Tour d'ivoire,
Maison d'or,
Arche d'alliance,
Porte du ciel,
Étoile du matin,
Salut des malades,
Refuge des pécheurs,
Réconfort des migrants*,
Consolatrice des affligés,
Secours des chrétiens,
Reine des Anges,
Reine des Patriarches,
Reine des Prophètes,
Reine des Apôtres,
Reine des Martyrs,
Reine des Confesseurs,
Reine des Vierges,
Reine de tous les Saints,
Reine conçue sans le péché originel,
Reine élevée au ciel,
Reine du Saint Rosaire,
Reine de la famille,
Reine de la paix.

Agneau de Dieu, qui enlèves le péché du monde,
pardonne-nous, Seigneur.

Agneau de Dieu, qui enlèves le péché du monde,
écoute-nous, Seigneur.

Agneau de Dieu, qui enlèves le péché du monde,
aie pitié de nous, Seigneur.

Prie pour nous, Sainte Mère de Dieu,
afin que nous devenions dignes des promesses du Christ.

Prions,
Accorde à tes fidèles,
Seigneur notre Dieu,
de bénéficier de la santé de l'âme et du corps,
par la glorieuse intercession
de la bienheureuse Marie toujours vierge,
délivre-nous des tristesse du temps présent
et conduis-nous au bonheur éternel,
Par Jésus, le Christ, notre Seigneur. Amen.

Outre la litanie de Lorette ou à la place de celle-ci, on peut réciter la prière à Notre-Dame de Beauraing, cf. *p. 17.*

CHANT À LA VIERGE MARIE OU ANTIENNE MARIALE

On termine la prière du Rosaire par le Salve Regina *ou par un autre chant à la Vierge qui conviendra en cette circonstance,* cf. *p. 10.*

* Par la lettre de la Congrégation pour la Culte de divin et la discipline des sacrements aux présidents des conférences des évêques du 20 juin 2020 (Prot. N. 296/20), les trois invocations « Mater misericordiæ », « Mater spei » et « Solacium migrantium » sont insérées dans les litanies de Lorette.

Prière à Notre-Dame de Beauraing

Tout au long de la neuvaine de Pentecôte qui s'est vécue à distance cette année, une prière à Notre-Dame de Beauraing nous a accompagnés. Elle a d'ailleurs été récitée tout au long de cette période de confinement.

Inspirée d'une prière récitée par le pape François à l'occasion de sa visite au sanctuaire de l'Amour Divin (1er mai 2018), elle a été adaptée pour la réalité de notre diocèse. On peut continuer de la réciter, tout particulièrement pour la semaine de prière avec Marie.

Ô Marie,
tu brilles toujours, sur notre chemin,
en signe de salut et d'espoir.

Nous te faisons confiance, *Secours des malades*,
toi qui as gardé une foi ferme
alors que tu as partagé la douleur de Jésus
au pied de la croix.

Toi, *Reine au Cœur d'Or*,
tu sais ce dont nous avons besoin,
et nous sommes sûrs que tu exauceras nos demandes,
tout comme tu as fait revenir la joie et la fête
lors des noces de Cana en Galilée,
après un moment d'épreuve.

Aide-nous, *Mère de l'Amour Divin*,
Notre-Dame de Beauraing,
à nous conformer à la volonté du Père,
et à faire ce que Jésus nous dit,
Lui qui a pris sur lui nos souffrances
et a été chargé de nos douleurs,
pour nous porter, à travers la croix,
à la joie de la résurrection.

Amen.

La prière a été traduite en anglais, en italien et en espagnol. Les traductions sont disponibles sur demande.

Cathédrale de Namur. Chapelle de l'Immaculée. La statue date de 1936. L'autel est un don de 1760, soit pendant les travaux de reconstruction de la nouvelle cathédrale (1751-1767). F.-E.D.

Célébration mariale avec les jeunes

Cette célébration peut, dans la mesure où c'est possible et autorisé, se déplacer vers une chapelle mariale proche de l'église. La célébration peut être animée par les jeunes eux-mêmes.

Avant la célébration :
- Demander à chaque jeune de préparer une intention, ou du moins de réfléchir à une chose qu'il voudrait confier à Marie et réfléchir aussi à un merci.
- Prévoir une statue de Marie qu'on pourra facilement emmener en procession.

Pour les chants, vous pouvez utiliser la playlist dédiée disponible sur la chaîne YouTube du SPL.

♦ Chant d'ouverture de la célébration

Couronnée d'étoiles N° 14-10
Paroles : Communauté de l'Emmanuel (A. Dumont)
Musique : M. Dannaud

♦ Signe de croix *(Un prêtre, un diacre ou un jeune)*

Au nom du Père et du Fils et du Saint-Esprit.
Amen.

Que le Dieu de l'espérance nous remplisse d'une paix et d'une joie sans défaut, puisons dans notre confiance en Lui afin que nous débordions d'espérance par la force du Souffle saint.
Amen.

♦ Première démarche *(Un autre jeune)*

Seigneur nous nous sommes rassemblés dans ta maison pour nous unir à la prière de ta maman. Par Jésus, ta mère est aussi notre mère. Avec Marie, prions ce psaume et entrons dans la louange :

01 Tu me scrutes, Seigneur, et tu sais ! +
02 Tu sais quand je m'assois, quand je me lève ; de très loin, tu pénètres mes pensées.
03 Que je marche ou me repose, tu le vois, tous mes chemins te sont familiers.
04 Avant qu'un mot ne parvienne à mes lèvres, déjà, Seigneur, tu le sais.
05 Tu me devances et me poursuis, tu m'enserres, tu as mis la main sur moi.
06 Savoir prodigieux qui me dépasse, hauteur que je ne puis atteindre !
07 Où donc aller, loin de ton souffle ? où m'enfuir, loin de ta face ?
08 Je gravis les cieux : tu es là ; je descends chez les morts : te voici.
09 Je prends les ailes de l'aurore et me pose au-delà des mers :
10 même là, ta main me conduit, ta main droite me saisit.
11 J'avais dit : « Les ténèbres m'écrasent ! » mais la nuit devient lumière autour de moi.
12 Même la ténèbre pour toi n'est pas ténèbre, et la nuit comme le jour est lumière !
13 C'est toi qui as créé mes reins, qui m'as tissé dans le sein de ma mère.
14 Je reconnais devant toi le prodige, l'être étonnant que je suis : * étonnantes sont tes oeuvres toute mon âme le sait.
15 Mes os n'étaient pas cachés pour toi * quand j'étais façonné dans le secret, modelé aux entrailles de la terre.
16 J'étais encore inachevé, tu me voyais ; * sur ton livre, tous mes jours étaient inscrits, recensés avant qu'un seul ne soit !
17 Que tes pensées sont pour moi difficiles, Dieu, que leur somme est imposante !
18 Je les compte : plus nombreuses que le sable ! Je m'éveille : je suis encore avec toi.
[...]
23 Scrute-moi, mon Dieu, tu sauras ma pensée éprouve-moi, tu connaîtras mon coeur.
24 Vois si je prends le chemin des idoles, et conduis-moi sur le chemin d'éternité

Oui, Seigneur, étonnante sont tes œuvres. Chacun de nous est étonnant. Comme Marie, nous voulons nous émerveiller de l'œuvre de Dieu en nous. Ensemble adressons nos mercis au Seigneur.
(Chacun à son tour peut exprimer un merci. On pourra entrecouper les mercis avec le refrain du chant : Tu es toute belle Marie.*)*

♦ Deuxième démarche : procession avec Marie

Après ce temps de louange, on pourra partir en procession vers une chapelle ou simplement se déplacer dans l'église.
*Durant le déplacement, on pourra chanter un chant (*La première en chemin*) ou quelques* Je vous salue Marie *ou tout simplement prier une dizaine de chapelet.*

♦ Fin de la procession

Chacun pourra allumer une bougie et confier son intention. Après chaque intention, on peut réciter un Je vous salue Marie.

♦ Chant de clôture

Magnificat au Dieu de vie EDIT 800
Patrick Richard/Studio SM
ou bien
Mon âme exulte le Seigneur N° 01-41
Paroles d´après Lc 1, 46-55 : A.E.L.F.
Musique : Communauté de l´Emmanuel (J.-M. Morin)

Un office marial à vivre dans nos paroisses

L'été dernier, les Sanctuaires de Beauraing proposaient une nouveauté aux pèlerins. Le site du diocèse de Namur en donnait la présentation suivante : « (...) les Sanctuaires de Beauraing proposent aux pèlerins un office marial les samedis et dimanches de saison à 15h. Au programme : Parole de Dieu, procession, chapelet, bénédiction. Le contenu de ce nouvel office se veut proche des pèlerins et de leur piété. »

Avec l'aimable autorisation de l'équipe des Sanctuaires, nous vous proposons une version du déroulement de cet office tel qu'il a été vécu. Il pourrait être mis en œuvre dans nos paroisses à l'occasion de cette semaine de prière avec Marie, moyennant les adaptations nécessaires en regard du *Protocole de l'Église catholique en vue de la reprise des célébrations liturgiques*.

♦ Cloche

♦ Chant à Marie

Cf. les suggestions de chant en p. 10.

♦ Signe de croix

♦ Introduction

Le texte que nous allons entendre, plein de tendresse, nous montre Marie se rendre avec empressement, auprès d'Élisabeth pour lui faire partager sa joie et se réjouir avec elle des merveilles que le Seigneur lui a prodiguées.
Élisabeth proclame une béatitude envers Marie.
Dans la rencontre de ces deux futures mères, c'est en somme une première rencontre du Messie et de son précurseur.

♦ Évangile de Jésus-Christ selon saint Luc (1, 39-56)

« D'où m'est-il donné que la mère de mon Seigneur vienne jusqu'à moi ? »

♦ Méditation

« Marie partit en hâte chez Élisabeth, sa cousine »
J'admire cette rapidité... Cela nous change des images un peu stéréotypées de la Vierge Marie ; il faut reconnaître qu'une statue, ça ne bouge pas...
On est trop habitué peut-être à ces statues de Marie... Mais voici aujourd'hui Marie en mouvement, Marie qui court, qui se dépêche...
Elle court, car il y a urgence...
Comme elle le fit à Beauraing, ce soir-là de novembre 1932... Elle marchait, s'approchant ; elle vint, en hâte...

Assurément, dans cette page d'évangile, c'est tout d'abord l'urgence du service !
Première urgence, comme il y a les premiers soins dans une situation d'urgence, on appelle l'ambulance.
La charité nous presse : rendre service, se donner, pour les autres, par amour. Il y a toujours urgence de la charité : et il ne faut jamais reporter à demain le bien que l'on pourrait faire aujourd'hui... La « charité du Christ nous presse » (*Caritas Christi urget nos*, écrit saint Paul).
Mais il y a surtout, dans notre page d'évangile, l'urgence de porter le Christ... l'urgence d'annoncer la Bonne Nouvelle.
La première urgence, celle du service, n'est d'ailleurs qu'une illustration de la deuxième, bien plus radicale, plus fondamentale, celle d'annoncer l'évangile.
La Visitation est une rencontre entre deux femmes, mais au plus secret, c'est l'annonce du Christ à ceux qui, déjà, sont invités à croire en lui.
Il y a les deux femmes, comme deux femmes-peuples, deux femmes-Églises : l'ancienne, rassasiée d'années, jusqu'alors stérile, mais renouvelée par la grâce de Dieu ; et la nouvelle, réjouie, comme le dit le prophète Sophonie : « Réjouis-toi, le Seigneur ton Dieu est en toi. »
Il y a les deux femmes, et il y a les deux embryons en elles. L'embryon d'Israël qui ne sera jamais qu'un petit reste, au jour du Seigneur ; un peuple prophète, précurseur de celui qui doit venir ; un tout petit, même pas digne de délier les sandales de celui qui doit venir et qui est beaucoup plus grand que lui. Et puis il y a l'embryon de l'homme nouveau, celui dont la croissance doit atteindre, comme écrit encore saint Paul aux Éphésiens, la stature du Christ.
Comme la foi, tout est ici encore embryonnaire. Jésus dira plus loin : la foi, si vous en aviez gros comme une graine de moutarde, vous diriez à cet arbre d'aller se planter dans la mer et il vous obéirait...
Oui, tout est encore ici embryonnaire, au début de l'évangile : mais la foi est là, une confiance radicale, indéracinable, en Dieu.
Jésus et le disciple, unis en Dieu, dans le sein de

l'Église, ancienne et nouvelle.
Laissons-nous toucher par cette hâte de Marie, par laquelle tout commence et peut commencer. Laissons-nous prendre nous aussi par cette même hâte d'annoncer l'Évangile et de servir nos frères.

♦ Procession

Par une 1re dizaine de mon chapelet, je prie avec Marie, Notre-Dame de Beauraing.

On peut dire un Notre Père, *puis formuler une intention particulière avant chaque* Ave *:*

- **Pour nos enfants, nos petits-enfants, qui s'éveillent à la vie...** Je vous salue Marie...
- **Pour les parents attentifs aux besoins de leurs enfants.** Je vous salue Marie...
- **Pour les personnes âgées gardant espoir et confiance.** Je vous salue Marie...
- **Pour les responsables politiques soucieux du lendemain.** Je vous salue Marie...
- **Pour les éducateurs formant les générations futures.** Je vous salue Marie...
- **Pour les catéchistes et les assistants paroissiaux, témoins de Jésus-Christ.** Je vous salue Marie...
- **Pour les vocations sacerdotales et religieuses qui germent et éclosent.** Je vous salue Marie...
- **Pour les artistes ouvrant des horizons de beauté.** Je vous salue Marie...
- **Pour nos pêchés, nos manques d'amour.** Je vous salue Marie...
- **Pour ceux qui souffrent et n'ont plus de perspective.** Je vous salue Marie...

On conclut par « Gloire au Père ».

Par une 2e dizaine de mon chapelet, je prie avec Marie, Notre-Dame de Beauraing.

On peut dire un Notre Père, *puis formuler une intention particulière avant chaque* Ave *:*

- **Pour notre Église, témoin de la résurrection...** Je vous salue Marie...
- **Pour le Pape François, nos évêques, nos prêtres, nos diacres, apôtres du Vivant.** Je vous salue Marie...
- **Pour le consacrés, signes de la vie, en Dieu.** Je vous salue Marie...
- **Pour tous ceux qui souffrent dans leur cœur ou dans leur chair.** Je vous salue Marie...
- **Pour les chrétiens persécutés trouvent en toi la force.** Je vous salue Marie...
- **Pour tous ceux qui exercent un pouvoir politique, social ou économique.** Je vous salue Marie...
- **Pour les artisans de paix qui œuvrent à la réconciliation dans les familles ou entre les peuples.** Je vous salue Marie...
- **Pour les écrivains, les journalistes, les éditeurs et tous ceux qui travaillent dans les métiers de la communication.** Je vous salue Marie...
- **Pour les familles blessées par la division.** Je vous salue Marie...
- **Pour ceux qui sont dans la peine et la tristesse.** Je vous salue Marie...

On conclut par « Gloire au Père ».

♦ Chant à Marie

Cf. les suggestions de chant en p. 10.

♦ Déposer les fleurs dans les vases à l'Aubépine

Chaque pèlerin est invité à déposer une fleur, préalablement reçue, dans les vases.

Notre Dame de Beauraing : priez pour nous.
Notre Dame de Beauraing, convertissez les pécheurs.
Notre Dame de Beauraing, bénissez nos familles.
Notre Dame de Beauraing, guérissez nos malades.
Notre Dame de Beauraing, protégez-nous.
Notre Dame de Beauraing, donnez-nous la paix.
Notre Dame de Beauraing, obtenez-nous les vocations si utiles à l'Église.
Notre Dame de Beauraing, merci pour tous les pèlerins que tu attires vers ton Cœur d'or.

♦ Bénédiction

La structure de l'office est la suivante : cloche, chant à Marie, signe de croix, introduction, proclamation d'un texte biblique, procession en récitant 2 dizaines de chapelet, chant à Marie, dépôt des fleurs au pied de la Vierge et bénédiction.

L'office peut être prié sans procession. De même, si pour des raisons sanitaires, il n'est pas possible que chacun fleurisse la Vierge, un bouquet de fleurs peut être déposé par une seule personne au pied d'une icône ou d'une statue de Marie.

Trois autres versions de l'office existent : Lc 1, 26-38 ; Ac 1, 1-14 et Jn 2, 1-11. Elles peuvent vous être fournies sur demande.

Accompagner le deuil vécu pendant le confinement

Plusieurs familles ont connu un deuil pendant la période de confinement et n'ont pas pu vivre de célébration du dernier adieu en Église, entourées de leurs proches. Beaucoup de ces situations ont été particulièrement douloureuses et de nombreuses blessures sont encore ouvertes.

Dans un esprit de sollicitude pastorale, prêtres, diacres et acteurs pastoraux engagés dans la pastorale des funérailles souhaitent apporter encore un réconfort, une proximité et un soutien par l'amitié et la prière, avec les communautés chrétiennes paroissiales.

Outre l'organisation, en unité pastorale ou en secteur, voire en doyenné, d'une messe à l'intention de tous les paroissiens décédés pendant le confinement ou la célébration d'une messe à l'intention d'un défunt, il est possible de proposer aux proches, s'ils le souhaitent, une veillée de prière individuelle en famille.

C'est le déroulement de cette veillée que nous vous proposons. Elle peut être organisée tout spécialement pendant cette semaine de prière avec Marie et peut être conduite par un prêtre, un diacre ou un acteur pastoral délégué à cette fin.

Veillée de prière pour ceux qui n'ont pas pu participer aux funérailles

*On veillera à soigner l'accueil des familles endeuillées, telles qu'elles sont, avec une sollicitude toute particulière pour celles qui sont pauvres, blessées ou éloignées de l'Église. Si la famille s'est sentie accueillie cordialement, fraternellement, elle sera plus réceptive à tout ce qui se dira et se fera dans la suite. Si elle repart de cette rencontre avec l'image d'une Église attentive, fraternelle, compatissante, l'espérance chrétienne pourra faire son chemin dans le cœur de chacun. Elle se rendra compte que le deuil est possible, que la mort n'est pas la fin de tout, que la résurrection promise par le Christ n'est peut-être pas une utopie. (*Célébrations pour les défunts, *Cerf, 2009). Ce schéma peut être utilité par les prêtres, les diacres ou les laïcs délégués à cette mission. La célébration se déroulera de préférence dans une chapelle ou une église, dans endroit intime, chaleureux et soigneusement aménagé. On préparera une belle photo du défunt et des lumignons.*

♦ Ouverture

« Je suis la résurrection et la vie, dit le Seigneur. Celui qui croit en moi possède la vie éternelle ; il ne vient pas en jugement, mais il est passé de la mort à la vie » (*cf.* Jn 11, 25 ; 3, 36 ; 5, 24).

L'officiant prend ensuite la parole pour accueillir la famille et l'assemblée. On soignera particulièrement ce mot d'accueil.

♦ Rite de la lumière

On peut allumer le cierge pascal ou d'autres cierges autour de la photo du défunt. On veillera à la présence bien visible d'un signe chrétien.

Cette flamme qui vient de toi Seigneur, lumière dans notre obscurité, qu'elle nous éclaire ce soir et qu'elle ranime notre espérance.

♦ Mémoire du défunt (chapelet)

Ce moment permet à la famille de relire la vie du défunt sous le regard de Dieu et permet également à l'officiant de mieux connaître le défunt en vue d'une éventuelle messe de commémoration. Pourquoi prier la Vierge ? Marie est le chemin qui emmène vers son Fils. Beaucoup ressentent ce lien avec elle en pensant à leurs parents. De nombreuses personnes qui ont des difficultés avec l'Église ou avec Dieu gardent cependant un lien profond avec la Vierge Marie. Marie permet de rejoindre là où elles sont des personnes pas nécessairement croyantes ni pratiquantes mais qui croient malgré tout à la vie après la mort.

Nous allons à présent faire mémoire de N., de nos relations, de tous les moments vécus avec N. Tout ce qu'il y a eu de vrai, de beau et de grand dans sa vie,

toutes les blessures et les souffrances aussi. Nous allons confier tous ces moments à l'intercession de la Sainte Vierge pour dire merci et demander pardon.

Notre Père...

1. Naissance du défunt

Évoquer la naissance du défunt, ses éventuels frères et sœurs, en invitant la famille a prendre brièvement la parole pour dire merci ou demander pardon.

Je vous salue Marie... (2x)

2. Relations et travail

Évoquer ensuite les relations du défunt, ses amis, collègues, voisins, l'école, son travail, ses relations, en invitant la famille à prendre brièvement la parole pour dire merci ou demander pardon.

Je vous salue Marie... (2x)

3. Engagements

Parfois on éprouve le besoin d'aller plus loin, de nouer des engagements plus forts. Évoquer ensuite le mariage ou le couple que le défunt a éventuellement formé ou essayé de former, les blessures, les pardons à demander et les mercis. Si le défunt n'était pas marié, on peut évoquer ses autres engagements associatifs et professionnels.

Je vous salue Marie... (2x)

4. Les enfants et petits-enfants, neveux...

Évoquer ensuite les éventuels enfants et petits-enfants du défunt.

Je vous salue Marie... (2x)

5. Les derniers instants

Évoquer enfin les derniers instants du défunt, la maison de repos, la maladie, le deuil, ainsi que l'espérance que nousportons en nous.

Je vous salue Marie... (2x)

♦ Conclusion

Seigneur Jésus, tu as permis que celui-là (celle-là) même qui vient de nous quitter soit aujourd'hui celui (celle) qui nous rassemble. Nous étions dispersés par notre travail et nos occupations ; nous les avons laissés pour nous unir à la peine des autres. Tu as vécu toi-même notre condition d'homme : ouvre nos cœurs à la lumière de ton message, au témoignage de ton amour pour tous les hommes. Conduis-nous ainsi plus près de N., plus près de toi, qui est vivant, aujourd'hui et pour les siècles des siècles. Amen.